

OSR-6221.32.2022

M. 140

Annamaria Stawowy

, 2022-11-25

PESEL:

STAROSTWO POWIATOWE
w Tarnowskich Górach
KANCELARIA

Wpłynęło 28. 11. 2022

L.dz. 58796/2022 hol

Podpis [signature]

STAROSTWO POWIATOWE W TARNOWSKICH
GÓRACH
Tarnowskie Góry
Tarnowskie Góry (miasto)
ul. Karłuszowiec 5

kt
b.

WNIOSEK

ZGŁOSZENIE

Do Starosty Powiatu Tarnogórskiego, za pośrednictwem Wydziału Ochrony Środowiska.

W załączeniu dokumenty emisyjne.

Z poważaniem

Annamaria Stawowy

tel.

annamaria.stawowy@play.pl

Załączniki:

1. TRG2518A_202211250940.pdf
2. 20221123 TRG2518 OS.pdf
3. TRG2518A Pismo covid .pdf
4. 109.07.2022 Annamaria Stawowy el.pdf
5. URZĄD MIEJSKI W TARNOWSKICH GÓRACH 137.00- ZGŁOSZ PEŁNOMOC TRG2518A.PDF
6. Prezes UKE w Warszawie DT.ZGN.6001.1.2020.1.pdf
7. Prezes UKE 07 COVID-19 P 4 Sp. z o. o .pdf
8. Pismo Przewodniczący Komisji Nadzoru Finansowego .pdf
9. Minister Cyfryzacji pismo do operatorów z 17.03.2020 roku .pdf

Dokument nie zawiera podpisu

Podpis elektroniczny

28. 11. 2022

Podpis elektroniczny zweryfikowany w dniu

dot zgi

Weryfikacja:

Pozytywna/negatywna/brak możliwości weryfikacji/

podpis niekompletnie zweryfikowany

Czytelny podpis sporządzającego wydruk

[signature]

Katowice, dnia 25.11.2022 roku

P4 Spółka z o.o.
ul. Wynalazek 1
02-677 Warszawa

adres do korespondencji:

P4 Spółka z o.o.
ul. Murckowska 14
40-265 Katowice

Starosta Tarnogórski

Dotyczy: zgłoszenia instalacji wytwarzającej pola elektromagnetyczne – stacja bazowa telefonii komórkowej operatora P4 Spółka z o.o. nr TRG2518A, Tarnowskie Góry, Fabryczna 28, gm. Tarnowskie Góry, pow. tarnogórski.

Wniosek o priorytetowe rozpoznanie sprawy wobec konieczności usprawnienia działania sieci telekomunikacyjnej w związku z zapobieganiem, przeciwdziałaniem i zwalczaniem COVID-19

Działając w imieniu spółki P4 Spółka z ograniczoną odpowiedzialnością z siedzibą w Warszawie, powołując się na pełnomocnictwo załączone do akt, niniejszym **wnoszę o priorytetowe załatwienie sprawy** z dokonanego przez Spółkę w dniu 25.11.2022 r. zgłoszenia instalacji wytwarzającej pola elektromagnetyczne – stacji bazowej telefonii komórkowej nr TRG2518A, zlokalizowanej: **Tarnowskie Góry, Fabryczna 28, gm. Tarnowskie Góry, pow. tarnogórski, w szczególności zaś o niezwłoczne rozpoznanie w/w zgłoszenia i wydanie, na podstawie przepisu art. 152 ust. 4b ustawy z dnia 27 kwietnia 2001r. – Prawo ochrony środowiska, zaświadczenia o braku podstaw do wniesienia sprzeciwu.**

Pragnę wyjaśnić, iż pismem z dnia 17 marca 2020 roku (nr znaku DT-WUKE.441.2.2020) Minister Cyfryzacji wystąpił do przedsiębiorców telekomunikacyjnych z prośbą o zapewnienie niezawodności funkcjonowania sieci, wskazując, że „*zapewnienie ciągłości usług wszystkim użytkownikom, w związku ze szczególną sytuacją zagrożenia epidemicznego, jest w tej chwili zadaniem priorytetowym*”. Z podobnymi pismami, wskazującymi na kluczowe znaczenie usług telekomunikacji elektronicznej dla funkcjonowania państwa i obywateli, wystąpili Prezes Urzędu Komunikacji Elektronicznej (nr znaku DB.WSO.0450.4.2020.7 oraz nr DT.ZGN.6001.1.2020.1) oraz Przewodniczący Komisji Nadzoru Finansowego (nr znaku PIT-PITS.072.2.2020). W szczególności wskazano na potrzebę podjęcia natychmiastowych działań zmierzających do zagwarantowania „*priorytetu dla obsługi instytucji finansowych, rozumianych jako zapewnienie bezwzględnej maksymalnej dostępności oraz ciągłości działania, w tym w szczególności dla połączeń sieci Internet lub GPRS wykorzystywanych przez terminale POS; wiadomości SMS wykorzystywanych*

P4 Sp. z o.o. ul. Wynalazek 1, 02-677 Warszawa, XIII Wydział Gospodarczy Krajowego Rejestru Sądowego
Sąd Rejonowy dla m. st. Warszawy KRS 0000217207 REGON 015808609 NIP 951-21-20-077 Kapitał zakładowy 48 856 500,00 zł

w procesie autoryzacji transakcji; transmisji wykorzystywanych na potrzeby płatności realizowanych za pomocą urządzeń mobilnych”.

Wobec rozprzestrzeniania się epidemii i drastycznego zwiększenia się ilości ludności zmuszonej do pozostania w domach, jak również zwiększonej liczbie osób chorych w szpitalach, mobilne sieci telekomunikacyjne ulegają znacznemu obciążeniu, co może prowadzić do tymczasowych, poważnych ograniczeń w ich funkcjonowaniu. **Uruchomienie instalacji, której dotyczy dokonane przez Spółkę zgłoszenie, ma niezwykle istotne znaczenie dla zapewnienia niezawodności i ciągłości pracy sieci.**

Przez wzgląd na fakt, iż sprawa jest niezwykle pilna, a prośby i żądania podjęcia natychmiastowych działań kierują do Spółki - jak wyżej wykazano – Organy administracji, proszę o potraktowanie sprawy priorytetowo i wydanie stosownego zaświadczenia w pierwszym możliwym terminie.

Z wyrazami szacunku,

Pełnomocnik P4 Sp. z o. o.
Annamaria Stawowy

Podpis jest prawidłowy

Dokument podpisany przez Annamaria Stawowy
Data: 2022.11.25 13:48:43 CET

załączniki:

- 1) pismo Ministra Cyfryzacji z dnia 17 marca 2020 roku
- 2) pismo Przewodniczącego KNF z dnia 19 marca 2020 roku
- 3) pismo Prezesa UKE z dnia 20 marca 2020 roku oraz z dnia 25 marca 2020 roku;



Prowadzący instalację:

P4 Sp. z o. o.
ul. Wynalazek 1
02-677 Warszawa

Katowice, 2022-11-25

Adres do korespondencji:

P4 Sp. z o. o.
ul. Murckowska 14,
40-265 Katowice

Starosta Tarnogórski

ZGŁOSZENIE

organowi ochrony środowiska instalacji TRG2518A, z której emisja nie wymaga pozwolenia

dotyczy: zgłoszenia instalacji TRG2518A.

Podstawa prawna: ustawa z dnia 27 kwietnia 2001 r. Prawo ochrony środowiska, art. 152, ust 1 i ust. 2

Zgodnie z art. 152 ust. 2 – niniejsze zgłoszenie zawiera następujące dane:

1) Oznaczenie prowadzącego instalację, jego adres zamieszkania lub siedziby.

P4 Sp. z o.o., ul. Wynalazek 1, 02-677 Warszawa

2) Adres zakładu, na którego terenie prowadzona jest eksploatacja instalacji.

Tarnowskie Góry, Fabryczna 28, gm. Tarnowskie Góry, pow. tarnogórski

3) Rodzaj i zakres prowadzonej działalności, w tym wielkość produkcji lub wielkość świadczonych usług.

Usługi telekomunikacyjne, transmisja danych: 1TB/doba.

4) Czas funkcjonowania instalacji (dni tygodnia i godziny).

Dni tygodnia: poniedziałek, wtorek, środa, czwartek, piątek, sobota, niedziela.

Godziny: od 00.00 do 24.00.

5) Wielkość i rodzaj emisji.

L.p.	Nazwa anteny ¹	Wysokość [m n.p.t]	Rodzaj emisji	Równoważna moc	Azymut	Kąt pochylenia	Częstotliwość
------	---------------------------	-----------------------	------------------	-------------------	--------	-------------------	---------------

¹ Każdy wiersz tabeli odpowiada pojedynczej antenie skojarzonej z nadajnikiem. Pojedyncza antena jest urządzeniem emitującym do środowiska energię w postaci fali elektromagnetycznej w określonym paśmie częstotliwości. W jednej obudowie może znajdować się wiele pojedynczych anten.

				promieniowana izotropowo			
1	11_GLNT	32	PEM	2438 W	30°	0-10°	900 MHz
2	11_GLNT	32	PEM	6039 W	30°	0-10°	1800 MHz
3	11_GLNT	32	PEM	6442 W	30°	0-10°	2100 MHz
4	12_HV	32	PEM	3006 W	30°	0-10°	800 MHz
5	12_HV	32	PEM	9932 W	30°	0-10°	2600 MHz
6	21_GLNT	32	PEM	2438 W	150°	0-10°	900 MHz
7	21_GLNT	32	PEM	6039 W	150°	0-10°	1800 MHz
8	21_GLNT	32	PEM	6442 W	150°	0-10°	2100 MHz
9	22_HV	32	PEM	3006 W	150°	0-10°	800 MHz
10	22_HV	32	PEM	9932 W	150°	0-10°	2600 MHz
11	31_GLNT	32	PEM	2438 W	270°	0-10°	900 MHz
12	31_GLNT	32	PEM	6039 W	270°	0-10°	1800 MHz
13	31_GLNT	32	PEM	6442 W	270°	0-10°	2100 MHz
14	32_HV	32	PEM	3006 W	270°	0-10°	800 MHz
15	32_HV	32	PEM	9932 W	270°	0-10°	2600 MHz
16	RL1	32,3	PEM	6457 W	173°		80 GHz

6) Opis stosowanych metod ograniczania wielkości emisji.

Nie jest wymagane ograniczenie wielkości emisji.

7) Informacja, czy stopień ograniczania wielkości emisji jest zgodny z obowiązującymi przepisami.

Stopień ograniczenia wielkości emisji jest zgodny z obowiązującymi przepisami.

8) (uchylony)

-/-

9) Sprawozdanie z wykonanych pomiarów poziomów pól EM, o których mowa w art. 122a ust. 1 pkt 1.

Sprawozdanie nr SP_ 2022-11-009-7-S_TRG2518A z dnia 2022-11-24, Nr akredytacji PCA – AB 1294.

Koordynator OŚ

Annamaria Stawowy

kom.

Podpis jest prawidłowy

Dokument podpisany przez Annamaria
Stawowy
Data: 2022.11.25 13:48:23 CET



AB 1294

**LABORATORIUM ANTEO Sp. z o.o.**

ul. Chryzantem 23
41-700 Ruda Śląska
e-mail: laboratorium@anteo.pl

**SPRAWOZDANIE Z BADAŃ PÓL
ELEKTROMAGNETYCZNYCH W OTOCZENIU STACJI
BAZOWEJ TELEFONII KOMÓRKOWEJ SIECI P4
DLA POTRZEB OCHRONY LUDZI I ŚRODOWISKA**

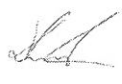
Nr stacji	Miejsce wykonania pomiarów:	Data wykonania pomiarów:	Data wydania sprawozdania:
TRG2518A	Tarnowskie Góry, ul. Fabryczna 28	2022-11-23	2022-11-24
Zleceniodawca:	P4 Sp. z o.o. ul. Wynalazek 1, 02-677 Warszawa		
Nr ewidencyjny sprawozdania:	SP_2022-11-009-7-S_TRG2518A		
Sprawozdanie wykonała:	Sprawdził:	Autoryzował/Data:	
Ewelina Bielica Specjalista ds. pomiarów PEM	Magdalena Gabryel Specjalista ds. jakości	 Dokument podpisany przez Daniel Kukiela Data: 2022.11.24 10:10:36 CET Daniel Kukiela Kierownik laboratorium	

1. Wstęp

Badania wykonano na podstawie umowy z dnia 2018-08-31 pomiędzy firmą **Laboratorium Anteo sp. z o.o., ul. Chryzantem 23/1, 41-700 Ruda Śląska**, a firmą **P4 Sp. z o.o., ul. Wynalazek 1, 02-677 Warszawa**, przekazanej do realizacji Laboratorium Anteo.

Sprawozdanie przedstawia wyniki sprawdzenia dotrzymania dopuszczalnych poziomów pól elektromagnetycznych w środowisku w otoczeniu instalacji - stacji bazowej **TRG2518A** będącej obiektem radiokomunikacyjnym P4 Sp. z o.o., w miejscach dostępnych dla ludności w otoczeniu ww. instalacji.

Wyniki pomiarów odnoszą się wyłącznie do istniejącej konfiguracji instalacji antenowej. Każda zmiana konfiguracji o ile zmiana ta może mieć wpływ na zmiany poziomów pól elektromagnetycznych wiąże się z koniecznością wykonania nowego badania

Laboratorium badawcze akredytowane przez PCA, Nr AB1294. Data ważności certyfikatu akredytacji: od 2019-10-28 do 2023-10-27. Zakres wykonywanych przez laboratorium badań podany jest pod adresem www.pca.gov.pl.

Akredytacja Laboratorium w odniesieniu do normy ISO/IEC 17025:2018-02 oznacza spełnienie wymagań dotyczących kompetencji technicznych i systemu zarządzania, koniecznych dla zapewnienia wiarygodnych technicznie wyników badań.

2. Metoda badań

- Załącznik do rozporządzenia Ministra Klimatu z dnia 17 lutego 2020 r. w sprawie sposobów sprawdzania dotrzymywania dopuszczalnych poziomów pól elektromagnetycznych w środowisku (Dz. U. 2020, poz. 258, Dz. U. 2022 poz. 1121).

3. Akty prawne

- Rozporządzenie Ministra Klimatu z dnia 17 lutego 2020 r. w sprawie sposobów sprawdzania dotrzymywania dopuszczalnych poziomów pól elektromagnetycznych w środowisku (Dz. U. 2020, poz. 258).
- Rozporządzenie Ministra Klimatu i Środowiska z dnia 6 maja 2022 r. zmieniające rozporządzenie w sprawie sposobów sprawdzania dotrzymywania dopuszczalnych poziomów pól elektromagnetycznych w środowisku (Dz. U. 2022 poz. 1121).
- Rozporządzenie Ministra Zdrowia z dnia 17 grudnia 2019 r. w sprawie dopuszczalnych poziomów pól elektromagnetycznych w środowisku (Dz. U. 2019, poz. 2448).

4. Odstępstwa/ograniczenia i uwarunkowania metody badawczej

Na podstawie art. 122a ust. 1b ustawy Prawo ochrony środowiska z dnia 27 kwietnia 2001 r., (Dz. U 2001 nr 62 poz. 627 z późn. zm.) pomiary PEM w lokalach mieszkalnych i użytkowych zlokalizowanych w obszarze pomiarowym badanej stacji bazowej nie zostały przeprowadzone.

5. Lokalizacja obiektu badań

Badany obiekt znajduje się w miejscowości Tarnowskie Góry, ul. Fabryczna 28.
Współrzędne geograficzne obiektu: 18°51'55.20"E, 50°27'18.60"N.

6. Opis badania

Badany obiekt jest obiektem radiokomunikacyjnym sieci komórkowej (radiowa stacja bazowa telefonii mobilnej w sieci o przeznaczeniu publicznym). Anteny zainstalowano na wieży stalowej. Na obiekcie zainstalowano urządzenia pracujące w pasmach częstotliwości 2600MHz, 2100MHz, 1800MHz, 900MHz, 800MHz oraz radiolinii 80GHz. Pomiary pól elektromagnetycznych zostały wykonane w szczególności w tych

miejscach, w których na podstawie przeprowadzonych obliczeń, stwierdzono występowanie w danych zakresach częstotliwości pól elektromagnetycznych o poziomach zbliżonych do dopuszczalnych. Na kierunku zbliżonym do azymutu anten pomiary wykonano do obliczonej odległości występowania pól elektromagnetycznych o najwyższym poziomie w miejscach dostępnych dla ludności, pochodzących z badanej instalacji. Pomiary wykonano w odległości nie mniejszej niż 0,3 m od urządzeń, obiektów i elementów metalowych.

Wszelkie dane dotyczące źródeł promieniowania (min. wysokość anten, częstotliwość pracy) oraz współrzędne geograficzne obiektu pochodzą od zleceniodawcy.

Badanie zostało przeprowadzone w godz. od 13:10 do 14:40 przez:

Daniel Kukielka – Kierownik laboratorium

7. Warunki atmosferyczne

Temperatura powietrza	Przed: 3,8° C	Po: 3,7° C
Wilgotność powietrza	Przed: 72,2%	Po: 72,6%

Brak opadów atmosferycznych w czasie przeprowadzania badania.

Pomiary zostały wykonane przy temperaturze i wilgotności względnej nie wyższej niż dopuszczalna specyfikacja miernika.

8. Parametry techniczne obiektu badań

Parametry techniczne przekazane przez zleceniodawcę.

Tabela nr 1 – Parametry systemu nadawczo – odbiorczego pracującego w paśmie 2600MHz, 2100MHz, 1800MHz, 900MHz, 800MHz

Tabela nr 2 – Parametry linii radioliniowej

Parametry systemu nadawczo odbiorczego pracującego w paśmie – 2600MHz, 2100MHz, 1800MHz, 900MHz, 800MHz – tabela 1

Charakterystyka promieniowania				kierunkowa					
Rzeczywisty czas pracy [h/dobę]				Całodobowa 24h					
Warunki pracy				Znamionowe					
Rodzaj wytwarzanego pola				stacjonarne					
Lp.	Typ nadajnika	Antena Producent / Typ	Azymut [°]	Wysokość środka elektr. anteny [m n.p.t.]	Pasmo [Mhz]	Kąt nachylenia [°]	EIRP dla anteny [W]	LON	LAT
1	DBS3xxx/5xxx	Huawei ATR4518R6	30	32	800	0 - 10	12938	18°51'55.20"E	50°27'18.60"N
	DBS3xxx/5xxx				2600	0 - 10		18°51'55.20"E	50°27'18.60"N
2	DBS3xxx/5xxx	Huawei ATR4518R6	30	32	900	0 - 10	14919	18°51'55.20"E	50°27'18.60"N
	DBS3xxx/5xxx				1800	0 - 10		18°51'55.20"E	50°27'18.60"N
	DBS3xxx/5xxx				2100	0 - 10		18°51'55.20"E	50°27'18.60"N
3	DBS3xxx/5xxx	Huawei ATR4518R6	150	32	800	0 - 10	12938	18°51'55.20"E	50°27'18.60"N
	DBS3xxx/5xxx				2600	0 - 10		18°51'55.20"E	50°27'18.60"N
4	DBS3xxx/5xxx	Huawei ATR4518R6	150	32	900	0 - 10	14919	18°51'55.20"E	50°27'18.60"N
	DBS3xxx/5xxx				1800	0 - 10		18°51'55.20"E	50°27'18.60"N
	DBS3xxx/5xxx				2100	0 - 10		18°51'55.20"E	50°27'18.60"N
5	DBS3xxx/5xxx	Huawei ATR4518R6	270	32	800	0 - 10	12938	18°51'55.20"E	50°27'18.60"N
	DBS3xxx/5xxx				2600	0 - 10		18°51'55.20"E	50°27'18.60"N
6	DBS3xxx/5xxx	Huawei ATR4518R6	270	32	900	0 - 10	14919	18°51'55.20"E	50°27'18.60"N
	DBS3xxx/5xxx				1800	0 - 10		18°51'55.20"E	50°27'18.60"N
	DBS3xxx/5xxx				2100	0 - 10		18°51'55.20"E	50°27'18.60"N

Parametry systemu nadawczo – odbiorczego linii radioliniowej – Tabela nr 2

Charakterystyka promieniowania				kierunkowa					
Rzeczywisty czas pracy [h/dobę]				24					
Rodzaj wytwarzanego pola				stacjonarne					
Linia radiowa				Antena					
L p.	Typ nadajnika	Częstotliwość pracy [GHz]	Moc wyjściowa [dBm]	Typ/prod ucent	Średnica anteny [m]	Azymut [°]	Wysokość zainstal. [m]	LON	LAT
1	OPTIX RTN/HUAWEI	80	19	0.6-80(A80S06)	0,6	173	32,3	18°51'55.19"E	50°27'18.59"N

9. Sposób identyfikacji pola elektromagnetycznego

Niezbędnych informacji na temat źródeł pól udzielił Specjalista ds. Administracji Projektu P4 Sp. z o.o., który nie brał udziału w badaniach. Identyfikację źródeł i parametrów technicznych wykonano na podstawie analizy przekazanej ze zleceniem dokumentacji oraz obserwacji w miejscu wykonywania badań.

Z informacji zleciennodawcy wynika, że podczas badania anteny użytkownika o sterowanych wiązkach zostały ustawione w sposób opisany zgodnie z punktem 13 ppkt.2 rozporządzenia Dz. U. 2020, poz. 258 Dz.U. 2022 poz. 1121.

10. Opis terenu

Stacja bazowa telefonii komórkowej sieci P4 Sp. z o.o. TRG2518A zlokalizowana jest na wieży stalowej w miejscowości Tarnowskie Góry, ul. Fabryczna 28. Anteny sektorowe są zainstalowane na wysokości 32,0m n. p. t. Urządzenia nadawczo – odbiorcze znajdują się w szafach, które umieszczone są na gruncie. Bezpośrednim sąsiedztwem stacji są tereny przemysłowe, użyteczności publicznej oraz zabudowa mieszkaniowa.

W badanym środowisku zidentyfikowano inne urządzenia/instalacje mogące mieć wpływ na wyniki mierzonego pola EM. Pomiary zostały przeprowadzone jako szerokopasmowe w danym zakresie częstotliwości, w związku z tym uwzględniają grupy instalacji/urządzeń emitujących pola EM o poziomach najwyższych w danym zakresie częstotliwości.

11. Sprzęt pomiarowy

Tabela nr 3 – Sprzęt pomiarowy

Lp.	Nazwa i typ urządzenia	Numer identyfikacyjny
1.	Zestaw pomiarowy NARDA NBM-520 wraz z sondą EF6091*	2403/01B D-0648 2402/04B 01056
2.	Zestaw pomiarowy NARDA NBM-520 wraz z sondą EF0392*	2403/01B D-0648 2402/12B D-0315
3.	Termohigrometr Voltcraft BL-20 TRH	140719860
4.	Dalmierz laserowy GLM 250 VF	007069590

*Zestaw pomiarowy przed wykonaniem pomiarów został sprawdzony za pomocą uniwersalnego testera sond UTEST-7

Tabela nr 4 – Szerokopasmowe mierniki pola elektromagnetycznego

Lp.	Nazwa i typ urządzenia	Zakres pomiarowy	Numer świadectwa wzorcowania	Data następnego wzorcowania
1.	Miernik Narda NBM-520	Zależny od sondy	LWiMP/W/020/21**	2023-01-29
2.	Sonda Narda EF6091	0,79 – 302V/m 80MHz – 90GHz	LWiMP/W/020/21**	2023-01-29
3.	Sonda Narda EF0392	0,48 – 990V/m 0,1MHz – 4GHz	LWiMP/W/020/21**	2023-01-29

**LWiMP – Laboratorium Wzorców i Metrologii Pola Elektromagnetycznego, Instytut Telekomunikacji, Teleinformatyki i Akustyki, Politechnika Wrocławska

Tabela nr 5 – Sprzęt uzupełniający

Lp.	Nazwa i typ urządzenia	Zakres pomiarowy	Numer świadectwa wzorcowania	Data następnego sprawdzenia
1.	Termohigrometr Voltcraft BL-20 TRH	-20 ÷ +60°C 0 – 100%RH	648-1652/21***	2023-07-15
2.	Dalmierz laserowy Bosch GLM 250 VF	0,05 – 250m	2239.8-M11-4180-1039/11****	2022-12-23
3	Urządzenie GPS H-Target Qmini	-	-	2023-03-09

***Laboratorium Pomiarowe INTROL

****Zakład Długości Kąta GUM

12. Wyniki badań

Tabela nr 6 – Wartości natężenia pola elektrycznego i magnetycznego

Nr pionu	Opis miejsca pomiaru	Zmierzona wartość natężenie pola ² E [V/m]	Natężenie pola ³ E [V/m]	Natężenie pola ⁴ H [A/m]	Wysokość Pomiaru ⁵ [m]	Współrzędne geograficzne pionu	Wartości WME ⁶	Wartości WMH ⁶
1	GKP ¹ 150°, parking przy drodze, ul. Fabryczna	2,2	2,8	0,007	1,92	50.45486 18.86558	0,10	0,10
2	Parking przy drodze, ul. Fabryczna	1,9	2,4	0,006	1,88	50.45493 18.86537	0,09	0,09
3	Teren firmy Magnet, ul. Fabryczna 8	1,6	2,1	0,005	1,81	50.45532 18.86531	0,07	0,07
4	Przy ogrodzeniu firmy Magnet	1,4	1,8	0,005	1,94	50.45541 18.86502	0,06	0,07
5	GKP 270°, pobocze drogi	1,7	2,2	0,006	1,75	50.45514 18.86465	0,08	0,08
6	Chodnik przy, ul. Czarnohucka 4	1,2	1,5	0,004	1,81	50.45547 18.86469	0,06	0,06
7	GKP 270°, teren zielony przy torowisku	*0,7	0,9	0,002	0,3-2,00	50.45520 18.86304	0,03	0,03
8	GKP 270°, teren ogródków działkowych	1,6	2,1	0,005	1,82	50.45512 18.86137	0,07	0,07
9	Przy budynku, ul. Fabryczna 23	2,2	2,8	0,007	1,80	50.45490 18.86513	0,10	0,10
10	GKP 150°, parking na terenie PKP Cargo, ul. Fabryczna 23	2,0	2,6	0,007	1,90	50.45467 18.86570	0,09	0,09
11	GKP 150°, przy budynku PKP Cargo	2,6	3,3	0,009	1,72	50.45376 18.86661	0,12	0,12
12	Wejście do firmy Magmaris	1,6	2,1	0,005	1,77	50.45523 18.86585	0,07	0,07
13	GKP 30°, plac firmy Magmaris	1,6	2,1	0,005	1,78	50.45562 18.86580	0,07	0,07
14	GKP 30°, teren przemysłowy, ul. Czarnohucka 10	*0,7	0,9	0,002	0,3-2,00	50.45614 18.86625	0,03	0,03
15	GKP 30°, przy budynku firmy Profilnet	*0,7	0,9	0,002	0,3-2,00	50.45660 18.86660	0,03	0,03
16	GKP 30°, teren firmy Profilnet	*0,7	0,9	0,002	0,3-2,00	50.45706 18.86703	0,03	0,03

* wynik spoza zakresu akredytacji - przy wskazaniach sondy poniżej dolnego zakresu akredytacji dla punktu pomiarowego, przyjęto do obliczeń wyniku skorygowanego wartość skorelowaną z rzeczywistym wynikiem pomiaru tj. dolną granicę akredytowanego zakresu pomiarowego metody 0,7 V/m.

¹ - GKP – Główny Kierunek Pomiarowy

² – wynik pomiaru, z uwzględnieniem współczynników Cf (charakterystyka częstotliwościowa) i Cd (charakterystyka dynamiczna).

³ - wynik pomiaru natężenia skutecznego pola elektromagnetycznego powiększony o niepewności pomiaru. Wartość chwilowa, zgodnie z pkt. 11 załącznika do rozporządzenia Ministra Klimatu Dz. U. 2020 poz.258, Dz. U. 2022 poz. 1121

⁴ - wartość wyznaczona na podstawie pomiaru wartości skutecznej natężenia pola elektrycznego, z zależności: $H = E/377$, z uwzględnieniem niepewności pomiaru (dla pomiarów wykonanych od źródła w odległości zgodnie z pkt.3 załącznika do rozporządzenia Dz. U. 2020 poz.258, Dz. U. 2022 poz. 1121

⁵ - wysokość liczona jest od poziomu podłoża, gruntu

⁶ - wartości wskaźnikowe zgodnie z pkt.25 ppkt.1 rozporządzenia Dz. U. 2020 poz.258 i Dz.U. 2022 poz. 1121:

$$WM_E = \frac{E}{\min(ME_{gr})}$$

$$WM_H = \frac{H}{\min(MH_{gr})}$$

gdzie:

WME (WMH) – oznacza wartość wskaźnikową poziomu emisji pól elektromagnetycznych dla miejsc dostępnych dla ludności dla składowej elektrycznej (magnetycznej) pola,

E (H) – oznacza zmierzoną wartość skuteczną natężenia pola elektrycznego E, wyrażoną w V/m, (natężenia pola magnetycznego H, wyrażonego w A/m), uśrednioną w sposób określony w przepisach wydanych na podstawie art. 122 ust. 1 ustawy z dnia 27 kwietnia 2001 r. – Prawo ochrony środowiska lub zgodnie z pkt. 11 załącznika do rozporządzenia Ministra Klimatu Dz. U. 2020 poz.258, Dz. U. 2022 poz. 1121

min(ME_{gr}), (min MH_{gr}) – oznacza najniższą dopuszczalną wartość składowej elektrycznej (magnetycznej) pola dla objętego pomiarami zakresu częstotliwości dla miejsc dostępnych dla ludności określoną w przepisach wydanych na podstawie art. 122 ust. 1 ustawy z dnia 27 kwietnia 2001 r. – Prawo ochrony środowiska wyrażoną w V/m rozporządzeniem Min. Zdrowia z 17 grudnia 2019 roku Dz.U 2019 poz.2448.

Oszacowana niepewność rozszerzona przeprowadzonych pomiarów natężenia pola elektromagnetycznego nie przekracza 28,4 % (niepewność rozszerzona przy prawdopodobieństwie rozszerzenia ok.95% i współczynniku k=2).

Badanie wykonywano metodą dwóch sond szerokopasmowych opisaną w dokumencie Z7.4.5 Ocena możliwości realizacji metody badawczej wydanie z 2020-03-05 W każdym z pionów pomiarowych sprawdzono i wykluczono udział promieniowania radiolinii w badanym widmie, korzystając z w/w metody.

13. Podsumowanie

Dopuszczalny poziom promieniowania, dla poszczególnych zakresów częstotliwości, charakteryzując parametry fizyczne określone w załączniku do Rozporządzenia Ministra Zdrowia z dnia 17 grudnia 2019 r. w sprawie dopuszczalnych poziomów pól elektromagnetycznych w środowisku (Dz. U. 2019, poz. 2448) – tabela nr 7.

Tabela nr 7 – Dopuszczalne poziomy pól elektromagnetycznych dla miejsc dostępnych dla ludności.

Zakres częstotliwości pola elektromagnetycznego	Składowa elektryczna E (V/m)	Składowa magnetyczna H (A/m)	Gęstość mocy S (W/m ²)
0 Hz	10000	2500	ND
Od 0 Hz do 0,5 Hz	ND	2500	ND
Od 0,5 Hz do 50 Hz	10000	60	ND
Od 0,05 Hz do 1 kHz	ND	3 / f	ND
Od 1 kHz do 3 kHz	250 / f	5	ND
Od 3 kHz do 150 kHz	87	5	ND
Od 0,15 MHz do 1 MHz	87	0,73 / f	ND
Od 1 MHz do 10 MHz	87 / f ^{0,5}	0,73 / f	ND
Od 10 MHz do 400 MHz	28	0,073	2
Od 400 MHz do 2000 MHz	1,375 x f ^{0,5}	0,0037 x f ^{0,5}	f / 200
Od 2 GHz do 300 GHz	61	0,16	10

Podczas badania przyjęto, jako wartości dopuszczalną poziomu pola elektromagnetycznego w środowisku wartość 2 W/m² (28 V/m), tj. wartość dopuszczalną dla dolnego zakresu pasma 400MHz - 2000MHz.

Pomiary wykonano dla średniego kąta pochylenia wiązki. Przeprowadzone badania w środowisku, w obszarze pomiarowym, w otoczeniu badanej stacji bazowej, w zmierzonych pionach pomiarowych, nie wykazały przekroczenia 60% wartości dopuszczalnych poziomów pól elektromagnetycznych. W związku z tym nie wymagane są dodatkowe pomiary dla największego i najmniejszego stosowanego lub planowanego kąta pochylenia wiązki, zgodnie z pkt 13. ppkt. 2 załącznika do rozporządzenia Dz. U. 2020 poz.258, Dz. U. 2022 poz. 1121. Zgodnie z pkt 25 załącznika do rozporządzenia Dz. U. 2020 poz.258, Dz. U. 2022 poz. 1121 nie jest wymagane wykonanie pomiaru miernikiem selektywnym.

Stwierdzenie zgodności:

Na podstawie wytycznych wskazanych w Rozporządzeniu Ministra Klimatu z dnia 17 lutego 2020 r. w sprawie sposobów sprawdzania dotrzymywania dopuszczalnych poziomów pól elektromagnetycznych w środowisku (Dz. U. 2020, poz. 258 i Dz. U 2022, poz. 1121) oraz na podstawie otrzymanych wyników

Nr formularza: 11

Data obowiązywania formularza: 2022-09-21

Strona 6 z 9

F7.4.4 Sprawozdanie z badań OŚ Anteo

Bez uzyskania pisemnej zgody Kierownika Laboratorium zabrania się fragmentarycznego powielania niniejszego sprawozdania.

pomiarów i informacji uzyskanych od klienta, stwierdzono iż w miejscach dostępnych dla ludności do których uzyskano dostęp, w żadnym punkcie/pionie pomiarowym, w środowisku wokół stacji bazowej **TRG2518A** nie występują przekroczenia dopuszczalnych poziomów pól elektromagnetycznych, określonych w tabeli nr 7, w badanym zakresie pomiarowym od 400MHz do 90 GHz.

Dopuszczalne poziomy pól elektromagnetycznych w środowisku określone w przepisach wydanych na podstawie art.122 ust. 1 ustawy z dnia 27 kwietnia 2001 r. – Prawo ochrony środowiska uznaje się za dotrzymane w badanym obszarze pomiarowym, w zmierzonych pionach pomiarowych, gdyż w wyniku zastosowania sprawdzenia dotrzymywania dopuszczalnych poziomów pól elektromagnetycznych w środowisku, o którym mowa w pkt. 25 ppkt.1 i pkt. 26 (załącznika do rozporządzenia Dz. U. 2020, poz. 258 i Dz. U 2022, poz. 1121), żadna z wartości wskaźnikowych nie przekracza 1.

14. Załączniki

Załącznik nr 1 – Rysunek poglądowy terenu, rozmieszczenie pionów pomiarowych na terenie wokół stacji
Załącznik nr 2 – Rysunek poglądowy terenu, rozmieszczenie pionów pomiarowych na terenie wokół stacji, powiększenie

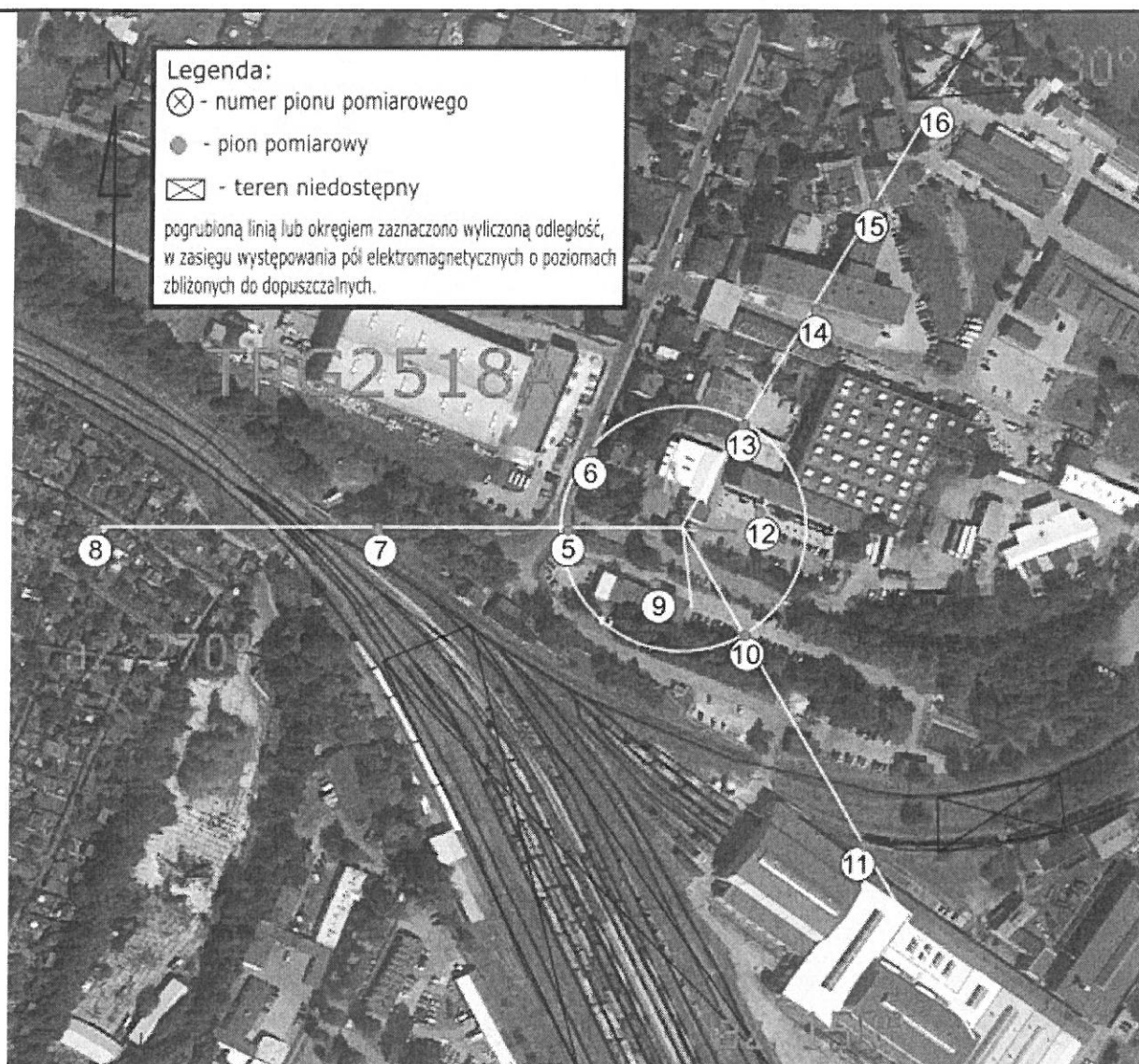

Zdjęcie satelitarne: Image © 2022 Google

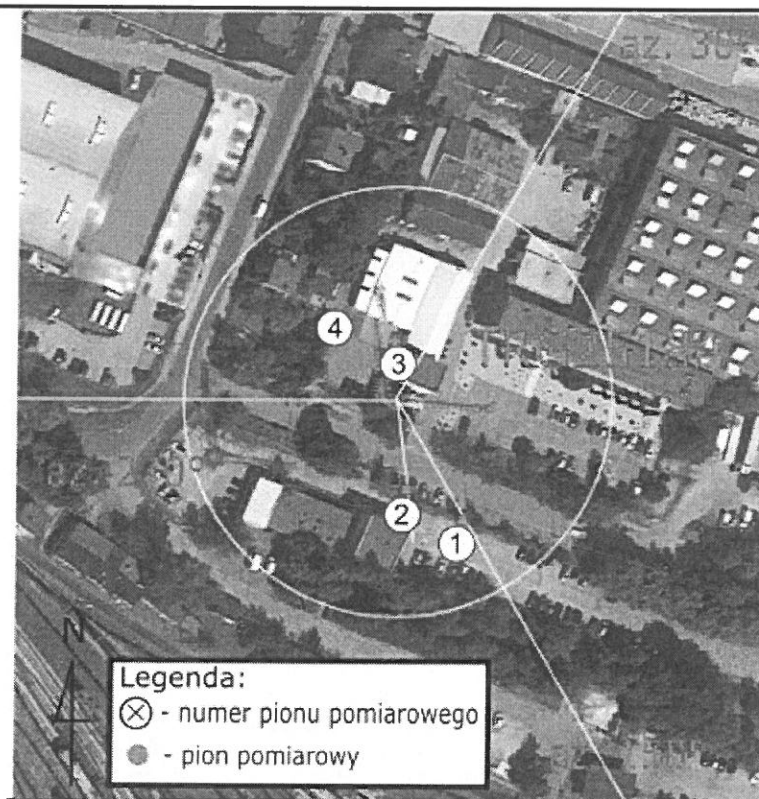

Zdjęcie satelitarne: Image © 2022 Google

Koniec sprawozdania

